



TURISMO				2015	
<i>Turismo – Intensità turistica</i>					
Nome indicatore	DPSIR	Fonte dati			
Intensità Turistica	D	Regione Puglia- Assessorato al Mediterraneo Cultura Turismo			
Obiettivo	Disponibilità dati	Copertura		Stato	Trend
		Temporale	Spaziale		
Determinare il carico turistico agente sul territorio	***	1991-2015	P		

Descrizione indicatore

L'indicatore intensità turistica prende in considerazione quei parametri in grado di monitorare il carico del turismo sul territorio, in particolare i fattori responsabili delle pressioni e degli impatti esercitati sull'ambiente, che si traducono nello sfruttamento delle risorse naturali, produzione dei rifiuti, inquinamento, ecc.

Viene calcolato attraverso il rapporto "numero degli arrivi su popolazione residente" e "numero presenze su popolazione residente". La fonte dei dati è Dipartimento Turismo, Economia della cultura e valorizzazione del Territorio della Regione Puglia; la periodicità di elaborazione dell'indicatore è annuale, la copertura geografica è provinciale.

L'assenza di valori di riferimento che possano consentire la valutazione univoca del superamento o meno della capacità di carico del territorio, rappresenta un limite dell'indicatore.

Obiettivo

Il rapporto "numero degli arrivi per popolazione residente" rappresenta il peso del turismo sulla regione, mentre il rapporto "presenze per popolazione residente" offre l'idea dello sforzo sopportato dal territorio e dalle sue strutture (trasporti, approvvigionamento idrico e alimentare, smaltimento di acque reflue e di rifiuti, strutture per il tempo libero) necessario a colmare la differenza del numero di residenti dovuta alla fluttuazione stagionale delle presenze.

Stato indicatore - anno 2015

In Puglia (Fig.1), nel 2015, il maggior numero di arrivi e presenze si registrano nella provincia di Lecce e Foggia che rappresentano le principali destinazioni turistiche balneari della regione. Si sottolinea che gli arrivi degli stranieri, che da un punto di vista ambientale è considerabile maggiormente impattante, in quanto comporta spostamenti più significativi, risulta più marcata nelle province di Bari e Lecce.

Fig.1 – Movimento turistico pugliese per provincia

PROVINCE	Arrivi 2015			Presenze 2015		
	Italiani	Stranieri	Totale	Italiani	Stranieri	Totale
Bari	567.528	224.574	792.102	1.206.032	588.661	1.794.693
Barletta-Andria-Trani	109.299	29.937	139.236	221.083	76.855	297.938
Brindisi	304.919	106.472	411.391	1.276.563	449.784	1.726.347
Foggia	753.229	153.459	906.688	3.668.475	681.277	4.349.752
Lecce	740.669	174.278	914.947	3.584.604	707.079	4.291.683
Taranto	229.073	41.402	270.475	892.967	172.022	1.064.989

Fonte: Elaborazione ARPA su dati Dipartimento Turismo, Economia della cultura e valorizzazione del Territorio – Regione Puglia, 2015

La figura 2 mostra la distribuzione mensile degli arrivi nelle diverse province rendendo evidente il peso stagionale delle destinazioni balneari nelle province di Foggia e Lecce. La provincia di Bari restituisce una dinamica di arrivi non marcatamente legata alla stagionalità.

Fig.2 – Distribuzione mensile per provincia degli arrivi - 2015

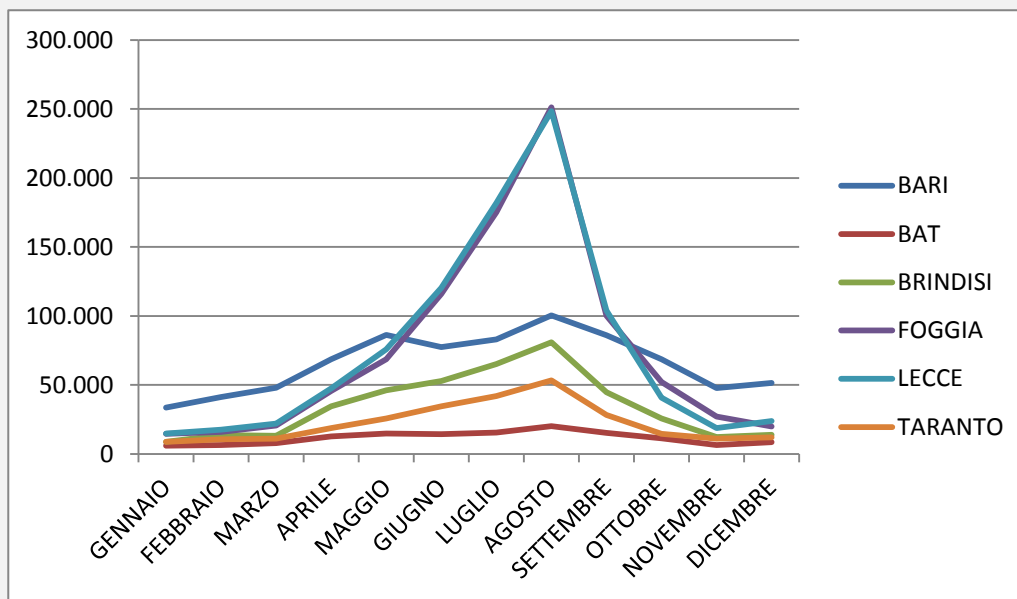

Fonte: Elaborazione ARPA su dati Dipartimento Turismo, Economia della cultura e valorizzazione del Territorio – Regione Puglia, 2015

La Fig. 3 mostra come il turismo in Puglia abbia un peso ambientale rilevante, in termini di presenze/sul numero di abitanti, nella provincia di Foggia seguita da quelle di Lecce e Brindisi.

Fig. 3 – Intensità turistica per provincia

PROVINCE	Pop residente	Arrivi	Arrivi/Abitanti	Presenze	Presenze/Abitanti
Bari	1.263.820	79.2102	0,6	1.794.693	1,4
BAT	393.534	139.236	0,3	297.938	0,7
Brindisi	398.661	411.391	1	1.726.347	4,3
Foggia	630.851	906.688	1,4	4.349.752	6,9
Lecce	804.239	914.947	1,1	4.291.683	5,3
Taranto	586.061	270.475	0,5	1.064.989	1,8

Fonte: Elaborazione ARPA su dati Istat e dati Dipartimento Turismo, Economia della cultura e valorizzazione del Territorio – Regione Puglia, 2015

Trend indicatore (2014-2015)

Il movimento turistico pugliese (Fig. 4) nel 2015 registra, rispetto al 2014, valori di arrivi in incremento per le province di Barletta-Andria-Trani (+7,4 %), di Bari (+7,9 %), di Lecce (6%), di Brindisi (+5,2%), di Taranto (+3,7 %), di Foggia (+1,6%).

Fig.4 - Movimento turistico pugliese per provincia, andamento 2015 rispetto al 2014

PROVINCE	Arrivi 2014	Arrivi 2015	Andamento 2014 rispetto al 2013
	Italiani + Stranieri (N.)	Italiani + Stranieri (N.)	Italiani + Stranieri (%)
Bari	734.323	792.102	7,9
Barletta-Andria-Trani	129.618	139.236	7,4
Brindisi	391.137	411.391	5,2
Foggia	892.209	906.688	1,6
Lecce	863.435	914.947	6
Taranto	260.688	270.475	3,7

Fonte: Elaborazione ARPA su dati Istat e dati Dipartimento Turismo, Economia della cultura e valorizzazione del Territorio – Regione Puglia, 2015

LEGENDA SCHEDA:

[Guida alla consultazione](#)